


**24. číslo** zdarma leden 2009 připravujeme 25. číslo na červen 2009
k dostání na poště, v obchodech, v tabáku

## Slovo starosty:

Vážení spoluobčané, chtěl bych Vám popřát do nového roku hodně zdraví a štěstí v osobním i pracovním životě, hodně elánu a sil k zvládání problémů, které nás postihnou v důsledku celosvětové finanční krize i přes ujišťování z mnohých vysokých míst o opaku. Věřím, že se nám podaří splnit svá předsevzetí a že nás nepostihne jarní únava, a po masopustu společně prožijeme Velikonoce s bohatou pomlázkou. Hodně všeho nejlepšího Vám přeje starosta.

*Jiří Kučera*
*starosta*

## Podpisové akce

V měsíci listopadu proběhly z podnětu Výboru pro osadu Hradčany dvě podpisové akce v části obce Hradčany.

Byla vytvořena „Petice za rekonstrukci příjezdové komunikace do obce Hradčany". Občané, kteří musí každý den absolvovat jízdu po této komunikaci, rádi podpořili vzniklou iniciativu. Celkem se pod tuto petici podepsalo 50 spoluobčanů. Petice byla doplněna fotodokumentací exponované části komunikace a předána osobně předsedou výboru p.Mišterou a starostou obce p.Kučerou na Správu a údržbu silnic Starý Plzenec.

Záhy byla doručena písemná odpověď od ředitelky SÚS ing.Škublové. Je ve znění, že žádost na opravu komunikace bude zařazena do zásobníku investičních a neinvestičních akcí k realizaci v budoucím období dle stanovených pravidel a musí být schválena Plzeňským krajem. Do doby schválené rekonstrukce nebo opravy bude SÚS Starý Plzenec provádět pravidelnou opravu.

Druhou podpisovou akcí byla „Petice proti rozšiřování obce Hradčany". Jedná se o to, že v bezprostřední blízkosti hranice obce Hradčany, hodlá OÚ Dolní Lukavice, potažmo fa. Comford, vybudovat cca 30 obytných domů. Proti rozšiřování obce se svým podpisem vyjádřilo 53 občanů. Tato petice byla předána na OÚ Chlumčany a věříme, že k ní bude zastupiteli přihlédnuto při jednání o tomto tématu.

Dík patří členům Výboru pro osady Hradčany za aktivní přístup při organizování této akce.

*Ing. Josef Mištera*
*předseda Výboru pro osadu Hradčany*

# Svá životní jubilea v letošním roce oslavili a oslaví:

**V listopadu:**

| | |
|---|---|
| Drahoslava Hodinková | 75 let |
| Marie Smolová | 75 let |
| Miroslav Drle | 75 let |
| Marie Bauerová | 82 let |
| František Václavík | 86 let |
| Jiřina Hůlová | 88 let |
| Anna Kaslová | 88 let (Hradčany) |

**V lednu:**

| | |
|---|---|
| Jaroslava Hlínová | 80 let |
| Jaromír Belbl | 80 let |
| Karel Majer | 80 let |
| Václav Kuběna | 80 let |
| Marie Šolarová | 83 let |
| Olga Šlajsová | 84 let |
| Josefa Trylčová | 92 let (Hradčany) |
| Karel Vesecký | 87 let |

**V prosinci:**

| | |
|---|---|
| Anna Fořtová | 75 let |
| Barbora Kabátová | 93 let |

**V únoru:**

| | |
|---|---|
| Karel Fládr | 75 let |
| Josef Chmelík | 81 let |
| Jiřina Kaslová | 81 let |
| Anna Levorová | 83 let |
| Věra Vavrušková | 86 let |
| Bohumila Hrušková | 86 let |

Srdečně blahopřejeme !!

*Pavla Lokajíčková*
*OÚ-evidence obyvatel*



# ORIENTÁLKY

V nadcházející době proběhne spousta tanečních vystoupení našeho kroužku. A že toho ale nebude málo! Orientálky si zatančí nejen na plesech, srazech rodáků a soukromých oslavách, před také opět navštíví Domovy důchodců v Žinkovech, Kdyni, Plzni, Blovicích a Mirošově, kde vánočními svátky udělaly velikou radost starým lidem. Děvčata však nezahálela ani o letních prázdninách. V červenci navštívila bavorské městečko Schonsee, kde se konaly nádherné Jezerní slavnosti. Orientálky tam měly dvě taneční vystoupení. Návštěvníci slavností je odměnili obrovský potleskem a někteří mladíci si s děvčaty dokonce i zatancovali. A že jim to opravdu šlo!

*Ilona Císařová*

# Zpívání koled pod vánočním stromem

Zdravím všechny čtenáře, které tímto vítám v novém roce a zároveň jim přeji mnoho pevného zdraví, hodně štěstí, lásky a úspěchů. Ve středu 10.12. 2008 se konal na našem náměstí již VI.ročník Vánočního zpívání koled, kde se celkem sešlo 576 lidí. Každý účastník dostal pamětní list s pořadovým číslem a s texty dvou vánočních koled, které si pak mohl společně s Chlumčanským dětským sborem a s Českým rozhlasem Plzeň zazpívat. Spolu s naší obcí se zpívání koled zúčastnilo i dalších 10 měst, včetně Plzně. Akce byla spojena s rozsvěcováním stromku a prodejem výrobků dětí ze ZŠ Chlumčany. Výtěžek z prodeje byl věnován na dobročinné účely.. Nechyběly ani stánky s občerstvením, kde se mohli promrzlí zájemci zahřát horkým čajem či voňavým svařáčkem.



Jak už jsem se zmínila, zpíval nám i CHDS pod vedením p.uč. Evy Šustrové a to nejen už zmíněné vánoční koledy, ale i klasické písničky s textem poukazujícím na zimní čas a Vánoce. Nejen jim, ale i starším žákům naší školy, kteří se starali o prodej výrobků a rozdávání pamětních listů, patří velký dík, tak jako i všem organizátorům této akce.

*Hanka Kunešová ml.*

## Zpívání pod vánočním stromkem

Také letos jsme měli možnost sejít se pod vánočním stromkem a společně se známými si zazpívat koledy. Lidé, kteří se celý rok nepotkávají, spolu promluvili pár slov a popřáli si k blížícím se vánočním svátkům a k novému roku. Na všechny dýchal čas Vánoc, čas zastavení se , pohody a klidu, do té doby, než se náměstím začaly ozývat „petardy" a bouchací kuličky. Ohňostroje a zábavná pyrotechnika k jistému druhu veselí určitě patří, například oslavu Silvestra si opravdu bez světel a záblesků nedokážeme představit. Na druhé straně jsou situace, kdy je naprosto nevhodná, a to byl určitě okamžik, kdy si lidé chtěli v klidu užít tak sváteční pohodu, jako je setkání pod vánočním stromkem.

*Vl. Štejrová*

## Do tanečních v každém věku

Vážení spoluobčané,

Již to bude 33 let, co jsem se svými spolužáky začal navštěvovat kurzy předtaneční výchovy. Samozřejmě to nebylo z mé hlavy, ale jako správně vychovaný synek jsem dal na radu svých rodičů, vrhl se do tance, abych jak se říká, nebyl, až půjdu za rok do tanečních úplné dřevo.

Když jsem letos na Silvestra, tančil s mojí bývalou spolužačkou, srdečně jsme se vzpomínce na naše předtaneční zasmáli.

Nicméně možná právě tento předtaneční kurz, kde jsme se mimo jiné učili společenskému chování, držení těla a vnímání hudby, doživotně ovlivnil můj vztah k tancování jako takovému.

Do tanečních jsem šel s obavami, zda najdu partnerku, které by nevadilo, že jsem dřevo. Nebudu vás unavovat tím, jak probíhaly jednotlivé lekce, ale dodnes rád vzpomínám, jak jsme se s mojí partnerkou, do které jsem se během tanečních zamiloval, jako jeden z nejlepších párů v kurzu zúčastnili taneční soutěže ve standardních tancích.

Dříve než se mi po tanečních začalo stýskat, mne oslovila dívenka, která se do našeho kurzu chodila dívat, zdali bych jí nemohl dělat partnera v jejích tanečních. Jelikož moje první láska během prázdnin odtancovala s někým jiným, nabídku jsem rád přijal. I když jsem s touto dívkou na žádné soutěži netancoval, zjistil jsem, že tancování mám opravdu rád a s Helenkou (tak se druhá dívka jmenovala), jsme dodnes dobří přátelé.

Jelikož jsem měl tanec opravdu rád, tak jsem to s ním zkusil trochu vážněji. Poprvé před vojnou ve standardních a latinsko-amerických tancích a podruhé přímo na vojně ve folklorním souboru. Výsledek byl v obou případech stejný. Na skladě nebyly vysoké partnerky. V té době jsem měl ale dost jiných starostí nato, aby mně to nějak vadilo. A znáte to. Když už si člověk říká, tak tohle už mám za sebou nebo to už nezažiju, zavolá vám kamarád a zeptá se:"Nechtěl bys chodit s manželkou do tanečních pro pokročilé?"Váhal jsem snad jen několik vteřin a to jen díky tomu,že mně bolí operované koleno. S manželkou jsme se domluvili, že když to nepůjde tak toho necháme, ale já jsem věděl, že i když koleno bude bolet tak to nevzdám.

A najednou to zase bylo zpátky a já měl po letech možnost zavzpomínat na mladá léta.

Ten kamarád co nás do toho „uvrtal"nebyl nikdo jiný nežli sportovec a tanečník tělem i duší Karel Havlíček se svoji manželkou Editou Havlíčkovou. Dokázali oslovit, přemluvit a motivovat 13 manželských párů, kteří měli vesměs již dávno po tanečních. Objednali taneční mistry, skvělé manžele Cíchovi ze Stoda a my jsme stanuli 2. března loňského roku v hostinci „U Bílé růže" plni očekávání co se bude dít.

Na to abych vám popsal co vše se dělo během těchto šesti dvouhodinových lekcí, mám málo prostoru a odvahy. Krom toho,že jsme si užili opravdu hodně legrace,propotili pár košil,naučili jsme se takové tance jako třeba CHA –CHA (čača), JIVE (džajf), MERINGA a vypilovali POLKU, VALČÍK, TANGO či VALZ. Vrchol našeho snažení přišel v podobě závěrečné, kde jsme opravdu čtyři hodiny tančili, hráli soutěže, a ač nesmírně unaveni a šťastni, že už to máme za sebou, jsme si slíbili, že se určitě nevidíme naposledy.

Uběhl téměř rok a Karel s Editou opravdu nezapomněli. Opět nás nějakým způsobem dokázali „ukecat" a my se 4. ledna opět sešli ve vinárně „U Bílé růže".

Do dnešního dne jsme již absolvovali tři lekce



druhých tanečních pro pokročilé. 1.února nás čeká závěrečná a já již teď dovolím tvrdit, že nastávající plesové sezony se opravdu bát nemusíme.Děkuji

Karlovi a Editě za organizaci a obětavost,opravdu si všichni vážíme toho co pro nás tímto udělali.Děkuji všem známým a kamarádům za partu a manželům Cíchovým za profesionálně odvedenou práci, pochopení a kamarádský přístup. Rovněž musím poděkovat rodině Milotových z H. Lukavice, kteří nám umožnili dokončit náš kurz v sále hostince „Na zámečku".Na vysvětlenou dodávám,že po první lekci „U Bílé růže" v Chlumčanech,nám již další lekce v těchto prostorách umožněny nebyly. Důvod nám není vůbec jasný a ani nám to nikdo nevysvětlil.
Závěrem bych vážení spoluobčané řekl asi tolik. Víte všichni jak na tom s kulturními akcemi v Chlumčanech jsme. Krom toho co udělá OÚ(Den Chlumčany,zpívání koled, setkání seniorů), SDH (masopustní průvod, Den dětí) a mzslivecké sdružení OBORA (myslivecký den) není v Chlumčanech nic.
Netajím se tím, že mám výhrady k současnému fungování našich kulturních zařízení a bez toho, abych někomu radil bych rád podotknul, že hrací automaty a sázkové kanceláře nemají s kulturou nic společného.
O to více jsem rád, že jsme těmito dvěma kurzy tanečních pro pokročilé alespoň trochu trochu té kultury do naší jinak krásné obce přinesli. Děkuji.

*Jiří Šebek*

## Zvyky a mravy na Chlumčansku

Rok na vsi začíná Adventem, ve kterém se chodilo na tzv.roráty. Kdo chtěl jít na roráty, které začínaly již v 6 hodin, musel si přivstat. Advent byla doba půstu. Po dobu jeho trvání se nekonaly ani taneční zábavy. Do dnešních dnů zmizelo mnoho zvyků. Asi od roku 1919 nechodí o Štědrém večeru pastýř troubit. Na toho se toužebně čekalo. Jeho zatroubení a přání pod okny působilo takřka posvátným dojmem. Přání pastýře po zatroubení mělo jistě více forem, a já si zapamatoval toto: „Pochválen buď Pán Ježíš Kristus. Šťastné a veselé svátky vám přeju, abyste je ve zdraví užili s menšími hříchy, s větší radostí, do smrti v nebeském království". Svobodná děvčata házela přes hlavu střevíc, podle toho soudívala, zdali se provdá. Pozpátku tahali z hranice poleno, byli-li poleno rovné, bude nastávající také rovný, bylo-li křivé, bude nastávající také křivý.

Na Nový rok dávaly pivovary asi až do roku 1914 jako novoroční dar zdarma pivo prostřednictvím hostinských. Masopust býval hodně veselý. V hospodách bylo živo po čtyři dny. V úterý po Masopustě byla „pěkná hodinka" a vybíraly se tzv."voračky". Dívky při zábavách vstup neplatily, jen v úterý o Masopustě.
Děti slavily konec Masopustu na Popeleční středu, na Popeleční středu dostal každý „flaštičku" kořalky. Až asi do roku 1890 měla školní mládež svou taneční zábavu, tzv. „malou muziku". Tato zábava se nekonala v hostinci, ale v některé větší světnici. O Masopustu se pořádaly bály tak jako dnes, ale s tím rozdílem, že tam nesměla svobodná mládež.

O svátcích velikonočních byla doba přísného půstu až do vzkříšení. To bývalo velmi okázalé s hudbou v čele. Hudebníci měli stejnokroj. Ještě před 1.sv. válkou chodívali svobodní hoši k dívkám pro pomlázku a dostávali malovaná vajíčka.

Na 1. máje stávala vysoká máj. Někdy ji hoši dostali, většinou ukradli, málokdy koupili. Na to bývala májová muzika, při níž se máj zalévala. Hochy z hospody vedla muzika k máji, kterou pivem polévali a sklenice o máj rozbili. Nakonec měsíce se máj porazila a prodala. Když se posekalo poslední obilí, byly tzv. dožínky, které asi po roce 1930 většinou zanikly. U sedláků bývaly dožínky dosti bohaté. Jídla a pití bylo dost. K této hostině byly zváni i ti, kteří o žních pomáhali. Pokud na panském velkostatku hraběte Schönborna byl pánem hrabě Schönborn, bývaly také panské dožínky. Svobodné dívky z velkostatku šly s věncem. Dívky od ředitele až pacholka každému zazpívaly přiléhavou písničku a každý dostal kytku. Hrabě a ředitel dožínkový věnec. Děvčata zazpívala píseň „My jsem holky z Lukavice, máme rády kořalice". Slavívalo se také posvícení, tzv. „císařské", vždy třetí neděli v říjnu. Bývala dva dny muzika, skoro nikde nechyběla posvícenská husa a koláče.

Změny ve výrobě a v zemědělství ovlivnily i zvyky v životě našich občanů. Na většinu z nich jen vzpomínáme a mladí je neznají až na malé výjimky vůbec.

*Josef Chmelík*

## 3. ročník chlumčanské florbalové ligy

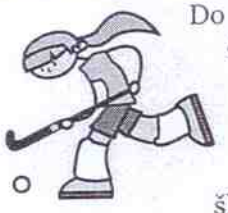

Do soutěže se přihlásilo 10 družstev z Chlumčan a okolí (bezmála 100 aktivních hráčů). Složení družstev je velmi různorodé, nejmladšímu hráči je 11 let, nejstaršímu 47 let. Letos prvně hrají v některých týmech i dívky. Základní část se hrála od 15.listopadu 2008 do 17.ledna 2009. Během základní části odstoupilo družstvo plzeňských střelců. Výsledky a pořadí po základní části: 1. ***Myslivci*** (obhájce vítězství vedený P.Procházkou), 2. ***Dynamo bytovky*** (K.Fořt+studenti), 3. ***Plzeň***, 4. ***Metalurg Lužany*** (J.Bláha a M. Kulhánek + bývalí žáci školy), 5. ***CSKA*** (J.Vlček a spol.), 6. ***Tři veteráni*** (nejstarší mužstvo), 7. ***Všeruby***, 8. ***Dobřany***, 9. ***Rychlé Šípy*** (nejmladší družstvo M.Šmata+ žáci ZŠ). Vyřazovací a finálová část začíná 24.1.2009. Finále je plánováno na 28.2.2009 dopoledne. Zajímavý bude boj o nejlepšího střelce. Zatím vede Vokáč (Plzeň)- autor 28 branek. Těsně následují Jedlička (Dynamo bytovky) 27 branek a T.Benedikt (Myslivci) 26 branek. Součástí ligy bude i malá liga pro žáky, hraná v sobotu 31.1.2009. Nejlepší mužstva odehrají finále jako předzápas velkého finále 28.2.2009, poté bude následovat slavnostní vyhlášení vítězů v restauraci Chlumčanka.

*Jiří Zahálka*

# Co vy na to??

Vážení spoluobčané, úvodem mi dovolte, abych Vám všem popřál hodně zdraví, štěstí a pohody v novém roce.

Za téma dnešního příspěvku jsem si zvolil využití budov a pozemků po zemřelých paní Divišové a paní Bártové na náměstí Bohuslava Kašpara, které jsou v majetku obce. Před časem jsme tuto otázku řešili s jedním vaším spoluobčanem, ale vezmu to od začátku. Počátkem roku 2002 zemřela již zmíněná paní Divišová a její majetek po vyřešení pozůstalosti přešel do správy státu. Obec požádala o převod nemovitostí po paní Divišové v roce 2003 a po projednání na všech stupních úřadu pro zastupování státu ve věcech majetkových, byla smlouva o převodu nemovitosti podepsána v roce 2005. K tomuto bych rád podotknul, že její získání pro obec nabylo vůbec nic snadného a tohoto výsledku jsme dosáhli díky neúnavné práci pana starosty Jiřího Kučery, který musel absolvovat opravdu nesčetná jednání se státními úředníky, jelikož mezi zájemci o tyto nemovitosti nebyla jenom naše obec, ale i podnikatelé ze širokého okolí. Poté obec nechala zpracovat projekt na dům s pečovatelskou službou (DPS) a bylo požádáno o dotaci, která nám byla přidělena v roce 2007, ale pouze ve výši 5,6 milionu korun z původně přislíbených 15 milionů. Jelikož náklady v této době na stavbu DPS by činily cca 25 milionů, obec rozhodla celý projekt pozastavit a dotaci vrátit. Zjišťovaly se možnosti i jiného financování přes soukromé investory, ale se změnou zákona o sociálních službách se do takovýchto projektů nikdo nepouští. V případě realizace projektu DPS by nastal další problém s financováním provozu, na který by obec v delším časovém horizontu neměla dostatek finančních prostředků. Za sebe i celé zastupitelstvo mohu říci, že nás tato skutečnost velice mrzí, neboť jak z hlediska morálního, tak z hlediska potřeby jsme se snažili vytvořit našim starším spoluobčanům podmínky pro důstojný život v kolektivu svých vrstevníků, sociální zázemí a kulturní vyžití. Nehledě na to, že všechny strany kandidující v minulých komunálních volbách měli tento bod ve svém volebním programu. Nicméně mám za to, a již jsme o tom v radě ZO hovořili, jestliže se v příštích letech změní zákon o sociálních službách a budou uvolněny ze strany státu dostatečné finanční prostředky v podobě dotací, jsme schopni vybudovat DPS v jiné a možná i lepší lokalitě naší obce.

Nyní se vrátím k jádru věci. Obec tudíž vlastní nemovitost po paní Divišové a nemovitost s pozemkem po paní Bártové, kterou obec odkoupila od jejích dědiců. Máme tady komplex dvou spolu sousedících nemovitostí s pozemky, výstavba DPS je v současné době nerealizovatelná a logicky vyvstává otázka co s tím? Na návrh členky ZO paní Pospíšilové, aby obec připravila pro občany anketu týkající se této problematiky, jsme v říjnovém čísle Chlumčanského občasníku vytiskli malý článek s názvem „Zamyšlení nad budoucí podobou našeho náměstí". Již od tohoto okamžiku jste zcela svobodně a podle svého nejlepšího svědomí mohli předávat svoje návrhy na obecní úřad prostřednictvím poštovní schránky u budovy obecního úřadu a základní školy. Někteří občané již reagovali po internetu, kde jsme otázku nastolili v podobě „Má být na náměstí Bohuslava Kašpara obecní úřad?". Celou situaci se vám pokusíme ještě ulehčit tím, že v tomto vydání Chlumčanského občasníku najdete anketní lístek s několika otázkami. Své vyplněné anketní lístky od vás rádi přijmeme přímo v kanceláři obecního úřadu nebo je můžete vhodit do poštovních schránek u obecního úřadu nebo základní školy.

Otázkou, zda má být v tomto komplexu obecní úřad nebo ne vám v žádném případě nechceme nic podsouvat. Ale na druhou stranu, pokud obec Chlumčany chce někdy v budoucnu usilovat o statut města, měli bychom mít živé náměstí. Ponechme nyní stranou otázku financování a zkusme se zamyslet nad tímto faktem. Máme zpracován projekt na DPS v místě nemovitosti po paní Divišové. Malou změnou v projektu bychom mohli docílit toho, že v podkroví domu, kde byly plánovány pokoje pro seniory, by se prakticky nic nezměnilo a tyto prostory bychom mohli využít jako penzion. V přízemí by se po úpravě mohly vybudovat malé obchody, které by obec pronajímala. To co nám v Chlumčanech chybí je například prodejna obuvi, textil, květinka či železářství. Na místě nemovitosti po paní Bártové, by se ku příkladu mohla vyjímat radnice, kde by sídlil obecní úřad bytové hospodářství apod. Osobně bych v rámci této stavby přivítal i jednací sál. Mezi oběma objekty ba bylo velké parkoviště a v zadní části pozemku, směrem ke kulturnímu domu by mohl být zřízen park, třeba i dětské hřiště. Tuto úvahu berte prosím jen jako jakousi představu, jak by to být mohlo. Věřím, že se většina z vás do ankety zapojí a svými návrhy nám pomůžete tento nelehký problém vyřešit. Děkuji.



*Jiří Šebek*
*místostarosta*

# Anketa

Vaše návrhy na novou proměnu našeho náměstí a jeho využití:

Využití neobydlených budov (č.p.72-po p. Divišové a č.p.89-po p. Bártové) na principu občanské vybavenosti

| | | |
|---|---|---|
| Obecní úřad (č.p. 89) | Ano | Ne |
| Penzion (č.p.92) | Ano | Ne |
| Prodejny (květinka, železářství apod.) | Ano | Ne |
| Služby (kosmetika, masáže, fitness) | Ano | Ne |
| Restaurace (pizzeria, kavárna, apod) | Ano | Ne |

Vaše nápady a připomínky:

.....

.....

.....

.....

.....

.....

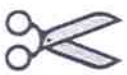


# Anketa

Vaše návrhy na novou proměnu našeho náměstí a jeho využití:

Využití neobydlených budov (č.p.72-po pí. Divišové a č.p.89-po pí. Bártové) na principu občanské vybavenosti

| | | |
|---|---|---|
| Obecní úřad (č.p. 89) | Ano | Ne |
| Penzion (č.p.92) | Ano | Ne |
| Prodejny (květinka, železářství apod.) | Ano | Ne |
| Služby (kosmetika, masáže, fitness) | Ano | Ne |
| Restaurace (pizzeria, kavárna apod.) | Ano | Ne |

Vaše nápady a připomínky:


.....

.....

.....

.....

.....

.....

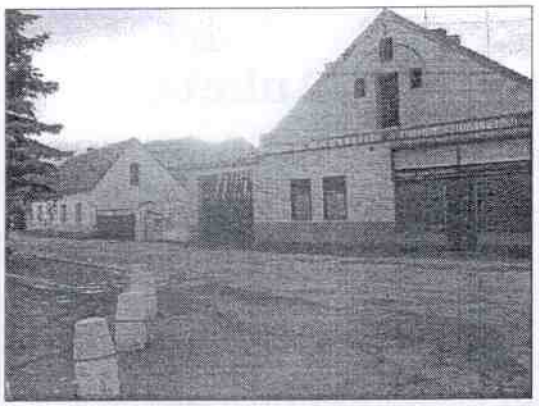

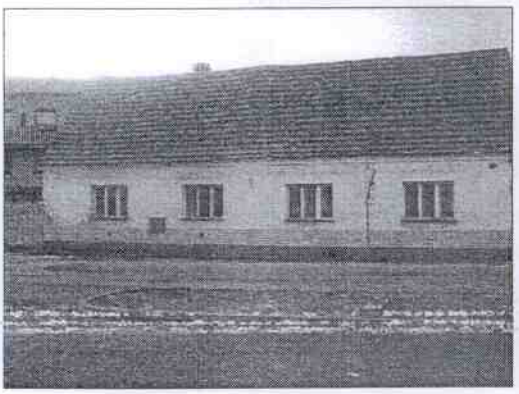

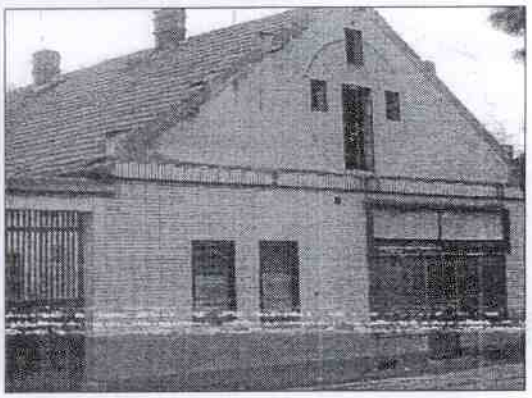

č.p. 89 č.p. 92

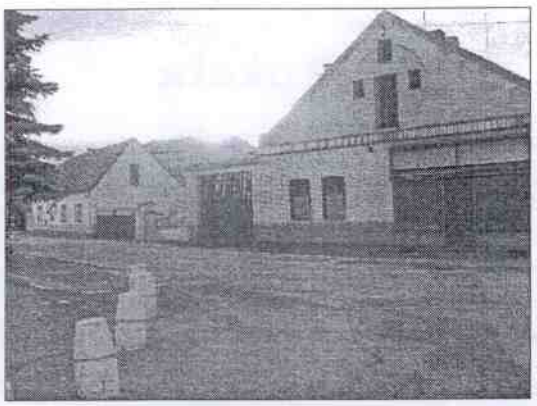

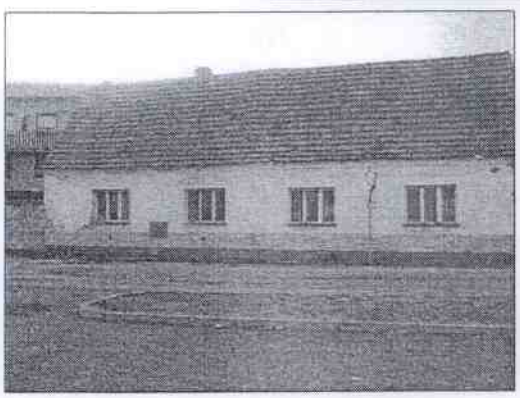



č.p. 89 č.p. 92

**Placení poplatků za odvoz TKO** bylo z technických důvodů přeloženo na **11. února 2009** a proběhne od 9 do 18 hodin na obecním úřadě v Chlumčanech a od 16 do 18 hodin v klubovně hasičů na Hradčanech.

## USNESENÍ Č. 11

**ze zasedání zastupitelstva obce Chlumčany,**
konaného dne 16. prosince 2008 od 19,00 hodin ve vinárně u Bílé růže v Chlumčanech.

**Zastupitelstvo Obce Chlumčany:**

A) **Schvaluje:**
1. Zprávu starosty.
2. Zprávu z mezidobí od 23. září 2008 do 16. prosince 2008.
3. Úpravu rozpočtu obce č.3 k 30.11. 2008.
4. Rozpočet obce a bytového hospodářství na rok 2009.
5. Obecně závaznou vyhlášku obce Chlumčany č. 1/2008 o úhradě nákladů za vývoz a odstraňování TKO v roce 2009. Vyvěšeno 17.12. 2008. Sejmuto 2.1. 2009.
6. Cenu vodného na rok 20098 20,10 Kč/m³ a cenu stočného na rok 2009 20,60 Kč/m³ bez DPH, ceny s DPH jsou vodné 21,91 Kč/m³, stočné 22,45 Kč/m³.
7. Pořadník na byty na první ½ roku 2009, tj. s platností od 2.1. 2009 do 30.6. 2009. Vyvěšeno 17.12. 2008. Sejmuto 30.6. 2009.
8. Vykoupení pozemku od Blaženy Jablonické v intravilánu obce.
9. Předkládat zastupitelstvu vždy po dokončení a převzetí díla jeho závěrečné vyúčtování, celkovou cenu za dílo, informaci o dodržení podmínek smlouvy o dílo. (cena, termíny a platební podmínky)
10. Hlavní inventarizační komisi ve složení předseda Jiří Šebek, členové Marie Pospíšilová, Ing. Josef Mištera, Ing. Ivan Říha a Ing. Petr Brandl. A dílčí inventarizační komisi pro obecní úřad ve složení předseda Ing. Josef Šiška, Ing. Petr Brandl a Pavla Lokajíčková, která je zároveň i komisí likvidační. Komisi pro dokladovou inventuru ve složení Věra Boldová a Marie Krsová.

B) **Bere na vědomí:**
1. Zprávu FV o hospodaření obce a o čerpání rozpočtu k 30. 11. 2008.
2. Zprávu o činnosti Školské rady za její volební období 3 let.

C) **Ukládá:**
1. Projednat v radě obce připomínky vznesené v diskusi a o přijatých opatřeních informovat na příštím zasedání.
2. Místostarostovi do 31. 12. 2008 znovu oslovit firmy, které dosud nedodaly sponzorský dar na „Den Chlumčan".
3. Komisi VŽP a Osadnímu výboru pro osadu Hradčany posoudit rozsah projektu na nástavbu hasičské zbrojnice a projektovou dokumentaci pro podání žádosti o dotaci do konce února 2009 a určit odpovědnou osobu.
4. Radě stanovit na každé výběrové řízení odpovědného pracovníka obce.
5. Předsedům výborů a komisí doplnit zápisy z jednání do konce roku 2008 do 30. ledna 2009.

Usnesení schváleno : pro hlasovalo12 přítomných proti: 0 zdrželo se: 0

# Hasiči mají napilno

*Rok 2009 začal pro náš sbor, výroční valnou hromadou, která proběhla 10.1.2009 v kulturním domě. Zde jsme zhodnotili úspěchy a neúspěchy za loňský rok. Na výroční valnou hromadu přišla většina našich členů, včetně nejmladších.*

*Týden uběhl jako voda a dne 17. ledna jsme vyšli jako každý rok pozvat naše spoluobčany na tradiční hasičský ples. Výnos ze zvaní je použit i na akce patřící dětem.*

*V sobotu 24.1. nadešel den plesu. Přípravy, které probíhaly již měsíce předem se opravdu vyplatily. Sál v kulturním domě byl zaplněn do posledního místečka. K tanci, poslechu a pro dobrou náladu zahráli Klatovští dragouni a Anakonda Benda. Tento ples byl zhodnocen jako jeden z nejúspěšnějších za poslední roky.*

*Plesem ale naše aktivita nekončí. V měsíci únoru uspořádáme (14.2.) masopustní průvod obcí. Průvod je stále oblíben a byla by škoda v této tradici nepokračovat.*

*Nezapomínáme ani na naše nejmladší, těm bude patřit 28. únor, kdy jsme pro ně připravili dětský maškarní rej.*

*Poděkování patří našim spoluobčanům, sponzorům, obecnímu úřadu a také našim*



*rodinám za podporu v naší činnosti. Přejeme si, aby naše akce zůstaly díky vám stále tak úspěšné jako doposud.*

*Libor Fux*

# MAS Aktivios připravuje nové výzvy

Naše občanské sdružení připravuje v současné době **další výzvu,** a to na jaro 2009. Vyhlášení výzvy bude pravděpodobně v březnu letošního roku. Zde budou nabídnuty **fiche č. 2**-Volný čas, **5**-Voda - infrastruktura, **6**-Památky ( průzkum, studie), **9**-Turistické trasy, v další výzvě v létě 2009, pak zbývající fiche. Podrobnosti k jednotlivým tématům naleznete na našich webových stránkách www.mas-aktivios.cz . Tyto fiche jsou nezbytným materiálem pro každého předkladatele projektu. Dozvíte se v nich, kdo může žádat, na co a o kolik korun. **Žadatel též musí počítat s tím, že nejprve musí celý projekt zrealizovat (i zaplatit) za své peníze a teprve po kontrole všech náležitostí mu budou „přiklepnuté peníze " zaslány.**

*Petr Brandl*
*předseda*

# INZERCE

## Prodej slepiček

Drůbež Červený Hrádek, firma Dráb,opět prodává slepičky snáškového materiálu Hisex hnědý a Dominant žíhaný, kropenatý, černý a modrý.
Stáří slepiček – 14-17 týdnů začátek snášky : konec března, začátek dubna
Cena -128 – 148 Kč/ks dle stáří
Tradice chovu – 14 let prodejů bez jediné reklamace.
Prodeje se uskuteční:
V CHLUMČANECH- **v neděli dne 1. března 2009** - u lékárny - v 17, 30 hod
Případné bližší informace: tel- 728 605 840 415 740 719 728 165 166

**POZOR ZMĚNA SÍDLA KANCELÁŘE!!!**

**OD 1. LEDNA 2009 JE KANCELÁŘ NOVĚ NA ADRESE**
***DRUŽSTEVNÍ 364, CHLUMČANY***

**Provozní doba:**

| | | |
|---|---|---|
| Pondělí | od 15.00 | do 17.30 |
| Úterý | od 15.00 | do 17.30 |
| Neděle | od 13.00 | do 15.30 |

**Schůzku je možno předem sjednat i mimo provozní dobu.**

**Zdraví, štěstí a pouze správná rozhodnutí v novém roce 2009**
**Vám přeje**

**ING. VERONIKA ZÍBAROVÁ**
**(roz. Horká)**
**obchodní zástupce ČMSS**
**mobil: 739 303 661**

Finanční poradenství v oblastech stavebního spoření, penzijního připojištění,úvěrů a ostatních finančních produktů.

**Českomoravská stavební spořitelna**
Na těchto základech můžete stavět

*Občasník vydává Obec Chlumčany, Družstevní 332, Chlumčany pod event. číslem: MK ČR E 1464*
*Redakce: Mgr. Ludmila Grafová, Ing. Petr Brandl, Mgr. Vladěna Štejrová, Jiří Zahálka*
*Příspěvky shromažďuje redakce, která však nezodpovídá za jejich obsah.*